CANAL DE CASTILLA

ruta 5 : CAMPOS

CÓMO LLEGAR

Por carretera: N-611 Santander - Palencia

Ferrocarril: Línea Santander-Palencia-Madrid

Autobús: Línea Aguilar de Campoo-Palencia

SITUACIÓN

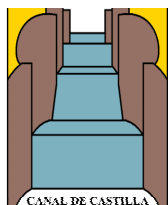
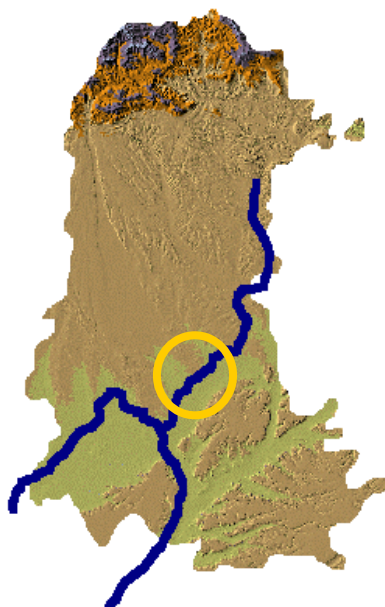

Programa Leader II

Adeco - Canal de Castilla

Pl. de Tuy, 11
34440 Frómista (Palencia)

Teléfono y Fax: 979 81 07 63
e-mail: adeco-canal@cyl.com
www.canaldecastilla.org



Junta de Castilla y León

Información turística de Castilla y León:

902 20 30 30



**Fondos estructurales
UNIÓN EUROPEA**

1. Entre el río Ucieza, el Canal de Castilla, y el río Carrión, en una vega fértil se encuentran las localidades que visitaremos a continuación. Comenzaremos por **Amusco** (1) que durante la Edad Media llegó a pertenecer a la orden de los Templarios, así como al señorío de linajes poderosos de Castilla, como los Manrique. Formaba parte de una circunscripción conocida como las *9 villas*. Hubo en este núcleo habitado una gran judería, de la que quedan restos materiales en el restaurante conocido como “La Sinagoga”. En su término municipal se encuentra la ermita de Nuestra Señora de las Fuentes, de estilo cisterciense hispano-languedociano (capillas cuadrangulares, bóvedas sexpartitas y octopartitas de gruesos nervios, pilares compuestos, ventanas del hastial en desnivel), con púlpito estilo Cisneros (plateresco y mudéjar), y retablo barroco churrigueresco de Tomás Sierra. La iglesia parroquial de San Pedro y San Pablo consta de un pórtico sur románico de escuela local datado en el siglo XII; asimismo de fines del mismo siglo, en estilo cisterciense, a imitación de formas de San Andrés de Arroyo, la fachada occidental. En su interior observaremos estructuras arquitectónicas barrocas debidas a Felipe Berrojo, un retablo rococó de la segunda mitad del s. XVIII, un Cristo renano del siglo XIV, y conjunto escultórico de Santa Ana, Virgen y Niño tallados por Alejo de Vahía en el siglo XV. El ayuntamiento actual se levanta en una casa porticada de fines del XV con arco mixtilíneo y adornada con escudo de los Manrique.

2. Desde Amusco podemos dirigirnos a **San Cebrián de Campos** (2), pueblo que originariamente se conoció como San Cebrián de las Amayuelas, localidades de las que dependió. Allí visitaremos la iglesia de San Cornelio y San Cipriano, comenzada a construir en el s. XIII y terminada en 1498 por Juan Matienzo y Pedro de Carasa. De fines del siglo XV es un interesante retablo de tallas hispanoflamencas, el de la Piedad. De entre 1540 y 1548 es el magnífico retablo renacentista plateresco, atribuido a los escultores Alonso Berruguete, Bigarny y Juan de Valmaseda.

3. A escasos kilómetros de San Cebrián está **Calahorra de Ribas** (3), lugar del municipio de Ribas de Campos, donde la orden terciaria franciscana erigió uno de sus conventos de observancia en el s. XV, reaprovechado más tarde por el santo oficio de la Inquisición; junto al monasterio, hoy propiedad privada, en 1791 concluyen las obras de ingeniería del ramal norte del Canal de Castilla. Conmemora este acontecimiento un monolito de la época en que se recuerda al ingeniero que por entonces dirigía el proyecto, Juan de Homar.

4. Se establece aquí, salvado un desnivel por tres esclusas, el cruce de aguas del mencionado canal y del río Carrión. Siguiendo en dirección a la carretera Nacional 611, tras atravesar el pueblo de Ribas de Campos, nos adentramos en una explotación agropecuaria, donde está el monasterio de **Santa Cruz de la Zarza o de Ribas** (4). Este fue de la orden de Santiago, hasta que Alfonso VIII lo entrega a la orden de Premontré, situándose desde entonces en la *circaría* de Retuerta. Es un magnífico ejemplo de la influencia del estilo cisterciense en edificaciones de otras órdenes, como la premostratense, destacando la sala capitular erigida por *frater Franciscus* hacia 1174, de 9 tramos cubiertos por bóvedas de crucería, con curiosos capiteles de sirenas, motivos de entrelazos, así como de una lucha de caballeros y con la imagen del Buen Pastor. La iglesia mantiene el estilo del Císter en la cabecera y el hastial, y ofrece bóvedas góticas estrelladas del s. XV.

DONDE COMER

Amusco	Restaurante	La Sinagoga	979 80 22 21	Plaza Obispo Germán Vega, 3
--------	-------------	-------------	--------------	-----------------------------

DONDE DORMIR

Amusco	H	La Sinagoga	979 80 22 20	Plaza Obispo Germán Vega, 3
--------	---	-------------	--------------	-----------------------------

Amayuelas de Arriba	Turismo Rural	Casa Las Amayas	983 39 28 72	La Iglesia, 1
---------------------	---------------	-----------------	--------------	---------------

QUE COMPRAR

Amusco	Repostería típica	Antonio García	979 80 20 08	Luís Peral, 6
--------	-------------------	----------------	--------------	---------------

Ribas de Campos	Muebles de madera	M. Carlos del Campo	979 80 83 86	La Parra, 8
-----------------	-------------------	---------------------	--------------	-------------
